

Załącznik Nr 3a
do Uchwały Nr XL 55/07
Rady Gminy Sierosko
z dnia 25 lipca 2007 roku
w sprawie zmiany
budżetu gminy na 2007 rok

Zadania inwestycyjne w 2007 rok po zmianach

| Lp. | Dział | Rodz. | Nazwa zadania inwestycyjnego | Łączne koszty finansowe | rok budżetowy 2007 (09-10-11) | Planowane wydatki z tego źródła finansowania | | | Jednostka organizacyjna realizująca program lub koordynująca wykonanie programu |
|-----|-------|-------|---|-------------------------|-------------------------------|--|------------------------|-----------------------------------|---|
| | | | | | | dochody własne jst | kredyty i pożyczki | środki pochodzące z innych źródeł | |
| 1. | 010 | 01010 | Remont wraz z rozbudową ujęcia wody oraz magistrala z Włotowa do Osówca | 2 151 500 | 130 000 | 130 000 | A B C. | Urząd Gminy | |
| 2. | 010 | 01010 | Budowa sieci wodociągowych do nowo powstałych działek budowlanych: Giszcz, Kruszyn, Wierzbucinek, Słupowo, Dąbrówka Nowa, Osówiec | 132 000 | 132 000 | 132 000 | A B C. | Urząd Gminy | |
| 3. | 010 | 01010 | Wykup sieci wodociągowej | 8 000 | 8 000 | 8 000 | A B C. | Urząd Gminy | |
| 4. | 600 | 60015 | Przebudowa drogi gminnej Kruszyn - Dąbrówka Nowa | 1 302 056 | 852 000 | 350 018 | A 50 198 B. C. | 451 784 Urząd Gminy | |
| 5. | 600 | 60015 | Przebudowa drogi gminnej Giszcz - Giszcz Kolonia | 3 000 000 | 20 000 | 20 000 | A B C. | Urząd Gminy | |
| 6. | 600 | 60015 | Przebudowa drogi gminnej Wojnowo - Pielikówo | 352 000 | 352 000 | 226 000 | A. B. C. 125 000 | Urząd Gminy | |
| 7. | 600 | 60015 | Budowa chodników i parkingów w centrum Sierosko | 150 000 | 150 000 | 150 000 | A B. C. | Urząd Gminy | |
| 8. | 600 | 60015 | Budowa drogi osiedlowej w Stuzelewie | 410 000 | 410 000 | 410 000 | A B. C. | Urząd Gminy | |
| 9. | 600 | 60015 | Budowa drogi osiedlowej w Kruszynie | 150 000 | 150 000 | 150 000 | A. B. C. | Urząd Gminy | |
| 10. | 600 | 60015 | Przebudowa drogi dojazdowej do kąpieliska w Wierzbucinku | 250 000 | 10 000 | 10 000 | A. B. C. | Urząd Gminy | |
| 11. | 700 | 70095 | Budowa wieloklatowego budynku komunalnego | 1 000 000 | 40 000 | 40 000 | A. B. C. | Urząd Gminy | |

| Lp. | Dział | Rozdz. | Nazwa zadania inwestycyjnego | Łączne koszty finansowe | Planowane wydatki | | | | | Jednostka organizacyjna realizująca program lub koordynująca wykonanie programu |
|-----|-------|--------|--|-------------------------|--------------------------------|---------------------|-----------------------------|-----------------------------------|--|---|
| | | | | | rok budżetowy 2017 (8+9+13+14) | dochody własne jest | z tegoż źródła finansowania | | środki wymienione w art. 5 ust. 1 pkt 2 i 3 u.f.p. | |
| | | | | | | | kwoty pożyczki | środki pochodzące z innych źródeł | | |
| 12 | 750 | 75023 | Modernizacja bazy komputerowej w Urzędzie Gminy | 30 000 | 30 000 | | A B C | | Urząd Gminy | |
| 13 | 801 | 80101 | Modernizacja obiektów szkolnych Zespołu Szkół w Sienioku Zespół Szkół w Wojnowie | 1 300 000 | 50 000 | 50 000 | A B C | | Urząd Gminy | |
| 14 | 801 | 80101 | Rozbudowa Zespołu Szkół w Wojnowie | 200 000 | 10 000 | 10 000 | A B C | | Urząd Gminy | |
| 15 | 801 | 80113 | Zakup autobusu do dowozu uczniów | 380 000 | 380 000 | 380 000 | A B C | | Zakład Komunalny | |
| 16 | 801 | 80114 | Modernizacja bazy komputerowej w BOSS | 9 000 | 9 000 | 9 000 | A B C | | Biuo Obsługi Szkół Samorządowych | |
| 17 | 851 | 85121 | Adaptacja pomieszczeń komunalnych na gabinet stomatologiczny | 61 613 | 61 613 | 61 613 | A B C | | Urząd Gminy | |
| 18 | 852 | 852 9 | Modernizacja bazy komputerowej w GOPS | 4 080 | 4 080 | 4 080 | A B C | | Gminy Ośrodek Pomocy Społecznej | |
| 19 | 900 | 90001 | Zakup pomp do oczyszczalni ścieków i przepompowni | 50 000 | 50 000 | 50 000 | A B C | | Urząd Gminy | |
| 20 | 900 | 900 5 | Budowa oświetlenia ulicznego | 400 000 | 100 000 | 100 000 | A B C | | Urząd Gminy | |
| 21 | 9000 | 90095 | Zakup samochodu dostawczego | 28 200 | 28 200 | 28 200 | A B C | | Urząd Gminy | |
| 22 | 921 | 92109 | Budowa świetlicy wiejskiej w Osówcu | 425 000 | 55 000 | 35 000 | A B C | | Urząd Gminy | |
| 23 | 921 | 92109 | Modernizacja obiektu wielofunkcyjnego w Kruszynie | 350 000 | 30 000 | 30 000 | A B C | | Urząd Gminy | |
| 24 | 926 | 92601 | Budowa boiska wiejskiego w Wojnowie | 225 100 | 47 500 | 47 500 | A B C | | Urząd Gminy | |
| 25 | 926 | 92601 | Budowa boiska w Sienioku | 340 000 | 340 000 | 340 000 | A B C | | Urząd Gminy | |

| Lp. | Człst | Rodzic | Nazwa zadania inwestycyjnego | Łączne koszty finansowe | rok budżetowy 2007 (9+9+10+11) | Planowane wydatki | | | | Jednostka organizacyjna realizująca program lub koordynująca wykonanie programu | |
|---------------|-------|--------|---|-------------------------|--------------------------------|--------------------|--|---------------------------|---------------------------------|---|--|
| | | | | | | dochody własne jst | kredyty i pożyczki | z tego Erida finansowania | | | środki wymienione w art. 5 ust. 1 pkt 2 i 3 u.f.p. |
| | | | | | | | | z tego Erida finansowania | z innych źródeł | | |
| 25. | 926 | 92301 | Budowa boiska wielofunkcyjnego w Kruszynie | 199 900 | 24 516 | 24 516 | A. B. C. | | Urząd Gminy | | |
| 27. | 926 | 92501 | Budowa boiska w Lukowcu | 50 000 | 50 000 | 50 000 | A. B. C. | | Urząd Gminy | | |
| 28. | 630 | 63005 | Turystyczne zagospodarowanie terenów wokół jeziora | 30 000 | 80 000 | 60 000 | A. B. C. | | Urząd Gminy | | |
| 29. | 600 | 60015 | Wykonanie wiaty autobusowej | 5 000 | 5 000 | 5 000 | A. B. C. | | Urząd Gminy | | |
| 30. | 400 | 40002 | Zakup samochodu dostawczego dla potrzeb Zakładu Komunalnego | 30 000 | 30 000 | 30 000 | A. B. C. | | Zakład Komunalny | | |
| 29. | 852 | 85295 | Zakup sprzętu dla potrzeb realizacji programu "Pomoc państwa w zakresie dożywiania" | 19 800 | 19 800 | 19 800 | A. B. C. | | Gminy Ośrodek Pomocy Społecznej | | |
| Ogółem | | | | 13 073 249 | 3 638 709 | 3 010 727 | A. 220.188 B. 125.000 C. Razem 345.188 | 451 784 | x | | |

Wzrost odpowiednio oznaczenie źródła finansowania:

A. Dotacje i środki z budżetu państwa (np. od wojewody, MEN, UKFIS, MS i itp.)

B. Środki i dotacje otrzymane od innych jednostek oraz innych jednostek zaliczanych do sektora finansów publicznych

C. Inne źródła: Fundusz Ochrony Gruntów Rolnych

Przewodniczący
Rady Gminy Sieraków
Marek Naciągacz

Załącznik Nr 7
do Uchwały Nr X/55/07
Rady Gminy Sicienko
z dnia 25 lipca 2007 roku
w sprawie zmiany
budżetu gminy na 2007 rok

Dochody i wydatki związane z realizacją zadań wykonywanych na podstawie porozumień (umów) między jednostkami samorządu terytorialnego w 2007 r.

PO ZMIANACH

| Dział | Rozdział | §* | Dotacje ogółem | Wydatki ogółem (6+10) | z tego: | | | | Wydatki majątkowe |
|---------------|----------|------|-------------------|-----------------------------|--------------------|---------------|----------------------------|----------|----------------------|
| | | | | | Wydatki bieżące | wynagrodzenia | pochodne od wynagrodzeń | dotacje | |
| | | | | | | | | | |
| 600 | 60014 | | 300 000 | 372 700 | 372 700 | 5 000 | - | - | - |
| | | 2320 | 300 000 | | | | | | |
| | | 4170 | | | 5 000 | 5 000 | | | |
| | | 4210 | | 7 000 | 7 000 | | | | |
| | | 4270 | | 275 600 | 275 600 | | | | |
| | | 4300 | | 85 100 | 85 100 | | | | |
| Ogółem | | | 300 000 | 372 700 | 372 700 | 5 000 | - | - | - |

Przewodniczący
Rady Gminy Sicienko
Marek Naczelny

Załącznik Nr 8
do Uchwały Nr X/55/07
Rady Gminy Sicienka
z dnia 25 lipca 2007 roku
w sprawie zmiany
budżetu gminy na 2007 rok

**Plan przychodów i wydatków zakładów budżetowych
oraz dochodów i wydatków dochodów własnych jednostek budżetowych na 2007 r.**

PO ZMIANACH

| Lp. | Wyszczególnienie | Stan środków obrotowych* na początek roku | Przychody | | | Wydatki | | Stan środków obrotowych* na koniec roku | Rozliczenia z budżetem z tytułu wpłat nadwyżek środków za 2006 r. | |
|-----|---|---|----------------|----------------------|----------------|------------------|---------------|---|---|--------------------------|
| | | | ogółem | dotacje z budżetu*** | w tym: | | ogółem | | | w tym: wpłata do budżetu |
| | | | | | § 265 | na inwestycje | | | | |
| I. | Zakłady budżetowe | 40 000 | 410 000 | - | 410 000 | - | 41 470 | 16 614 | | |
| | z tego: | | | | | | | | | |
| | 1. Zakład Komunalny w Sicienku | 40 000 | 410 000 | | 410 000 | | 41 470 | 16 614 | | |
| II. | Dochody własne jednostek budżetowych | 24 975 | - | - | - | 201 075 | - | - | | |
| | z tego: | | | | | | | | | |
| | 1. Dochody własne Zespołu Szkół w Sienku | 3 087 | | | | 40 137 | | | | |
| | 2. Dochody własne Zespołu Szkół w Wołowie | 9 452 | | | | 57 512 | | | | |
| | 3. Dochody własne S.P. w Kuszynie | 4 948 | | | | 34 948 | | | | |
| | 4. Dochody własne S.P. w Strzelewie | 3 950 | | | | 22 950 | | | | |
| | 5. Dochody własne S.P. w Samsiecznie | 1 250 | | | | 24 260 | | | | |
| | 6. Dochody własne S.P. w Trzemiętowie | 2 258 | | | | 21 268 | | | | |
| | Ogółem | 64 975 | 410 000 | - | 410 000 | 3 211 991 | 41 470 | 16 614 | | |

W odniesieniu do dochodów własnych jednostek budżetowych:

* dochody

** stan środków pieniężnych

*** źródła dochodów wskazanych przez Radę

Przewodniczący
Rady Gminy Sicienka
Marek Wójcicki

**UCHWAŁA NR X/56/07
RADY GMINY SICIENKO
z dnia 25 lipca 2007 r.**

w sprawie zatwierdzenia Planu Rozwoju Miejscowości Strzelewo

Na podstawie art. 18 ust. 1 ustawy z dnia 8 marca 1990 roku o samorządzie gminnym (Dz. U. z 2001 roku Nr 142, poz. 1591, z 2002 roku Nr 23, poz. 220, Nr 62, poz. 558, Nr 113, poz. 984, Nr 153, poz. 1271, Nr 214, poz. 1806, z 2003 roku Nr 80, poz. 717, Nr 162, poz. 1568, z 2004 roku Nr 116, poz. 1203, z 2005 roku Nr 172, poz. 1441 z 2006 roku Nr 17, poz. 128 Nr 181, poz. 1337, z 2007 r. Nr 48, poz. 327) uchwała się co następuje:

§ 1. Zatwierdzić Plan Rozwoju Miejscowości Strzelewo stanowiący załącznik do niniejszej uchwały.

§ 2. Wykonanie uchwały powierza się Wójtowi Gminy.

§ 3. 1. Uchwała wchodzi w życie z dniem podjęcia.

2. Uchwałę ogłasza się w sposób miejscowo przyjęty tj. poprzez wywieszenie na tablicy ogłoszeń.



Przewodniczący
Rady Gminy Sicienko

(Signature)
Marek Nadobny

UZASADNIENIE

Plan Rozwoju Miejscowości Strzelewo opracowany została w celu wykorzystania w pełni istniejącego potencjału i szans rozwojowych, a zarazem dostępu do środków pomocowych, funduszy strukturalnych, w tym Sektorowego Programu Operacyjnego „Restrukturyzacja i modernizacja sektora żywnościowego oraz rozwoju obszarów wiejskich” działanie: Odnowa wsi oraz zachowanie i ochrona dziedzictwa kulturowego”.

Rcalizacja Planu Rozwoju Miejscowości Strzelewo w głównej mierze jest uzależniona od mobilizacji lokalnej społeczności i jej zaangażowania w podejmowaniu wspólnych przedsięwzięć na rzecz poprawy warunków i jakości życia w swojej miejscowości.

Przewodniczący
Rady Gminy Górczenko
Marek Nardziński

Załącznik Nr 1 do Uchwały
Nr X/56/07
Rady Gminy Sienko
z dnia 25.07.2007r.

PLAN ROZWOJU MIEJSCOWOŚCI STRZELEWO

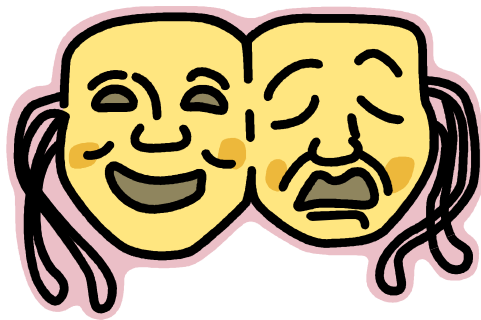

STRZELEWO; LIPIEC 2007

I.1. Charakterystyka miejscowości Strzelewo

Strzelewo jest jednym z dwudziestu sołectw gminy Sicienko, położonej w północno-zachodniej części województwa kujawsko-pomorskiego, w powiecie bydgoskim.

Sołectwo tworzą wieś Strzelewo i osady Janin i Kamieniec, które znajdują się w niedalekiej odległości od siebie. Są to obszary typowo popegeerowskie. Łączna powierzchnia gruntów Sołectwa wynosi 1822ha. Użytki rolne stanowią 1502 ha, lasy 162 ha natomiast grunty przeznaczone na inwestycje to 17,7 ha. Obecnie teren sołectwa zamieszkuje 630 osób, z czego w Strzelewie 472 osoby. Funkcjonuje tu 190 gospodarstw domowych.

Miejscowość Strzelewo posiada dobrą infrastrukturę techniczną. Dostarczane są podstawowe media, jak wodociąg, kanalizacja, telefonizacja. W 2005 r. wybudowano tu kolektor kanalizacji ciśnieniowej.

Strzelewo leży na starym szlaku drogowym łączącym Piłę z Nakłem i Bydgoszczą, przy drodze krajowej nr 10 Warszawa-Szczecin. Prowadzi tu także droga powiatowa Ugoda-Strzelewo. Obszar ten stanowi również granicę dwóch historycznych krain: Kujaw i Krajny. Jeszcze do roku 1975 sołectwo Strzelewo przynależało administracyjnie do Krajny jako część gminy Ślesin. Po reformie administracyjnej z lat 1970-1975, w wyniku likwidacji gminy Ślesin, Strzelewo zostało włączone do gminy Sicienko i pozostaje w niej do dziś.

Jednym z obiektów przypominających historyczną przeszłość Strzelewa jest neogotycki pałac wzniesiony w 1868 r., rozbudowany w 1910 r., a w latach 1968-1969 przebudowany. Obecnie stanowi on własność Fundacji Katolickiego Uniwersytetu Lubelskiego im. Anieli hrabiny Potulickiej. Mieszczą się w nim biura Gospodarstwa Rolnego „Strzelewo”. Budynek otacza park z XIX w., który porastają kasztanowce białe, klony zwyczajne, buki pospolite, robinie akacjowe. Uwagę przyciąga rozłożysty buk czerwony o obwodzie w pierśnicy 388 cm. Pozostałości parków dworskich znajdują się także w Kamieńcu i Janinie.

W Strzelewie, w lesie administrowanym przez Leśnictwo Kruszyn z siedzibą w Zielonczynie, rośnie dwustuletni dąb o obwodzie w pierśnicy 340 cm, który znajduje się w rejestrze zabytków przyrody.

Na terenie sołectwa działają 4 przedsiębiorstwa handlowe i 2 firmy usługowe.

W Strzelewie funkcjonuje szkoła podstawowa. W 1969 r. powstała tu jednostka Ochotniczej Straży Pożarnej. Obecnie działa w niej 18 strażaków.

Najstarsze odnalezione informacje dotyczące Strzelewa sięgają 1229r., kiedy to scholastyk łęczycki Józef nadał Strzelewo kościołowi gnieźnieńskiemu. W roku 1489 właścicielem majątku była rodzina Strzelewskich. Pod koniec XVI w. ziemie te zostały podzielone pomiędzy Piotrem Gądkowskim a Prokopem Samostrzelskim. Później Strzelewo przeszło w ręce Bnińskich na Samostrzelu. Ostatni z rodu – Konstanty - sprzedał te dobra za 1.120.000 marek hrabiemu Tadeuszowi Morstinowi.

Pod koniec XIX w. znajdował się tutaj dwór z kościołem, folwarkami Janin i Kamieniec oraz stacją „drogi żelaznej” toruńsko-pilskiej, zwaną urzędowo Strelau. Na tym terenie stało 28 domów, które zamieszkiwało 414 osób. Strzelewo z podległymi folwarkami zajmowało obszar 1708 ha (941 ha stanowiły grunty rolne, 392 ha łąki, 251 ha lasy). Znajdowała się tu gorzelnia parowa i mleczarnia. Hodowano bydło szwajcarskie i konie czystej krwi arabskiej, pełnej krwi angielskiej i półkrwi litewskiej. Dokumenty z XIX w. wspominają o miejscowym kościele parafialnym p.w. św. Doroty. Niewykluczone, że parafia Strzelewo istniała już od początku XIV w. W drugiej połowie XIX w. tutejszy kościół funkcjonował jako filia parafii w Dąbrówce Nowej. U schyłku wspomnianego wieku nie wymienia się już w dokumentach tutejszego kościoła. Najprawdopodobniej uległ on zniszczeniu, a parafią pozostała Dąbrówka.

Celem opracowania Planu Rozwoju Miejscowości Strzelewo jest sformułowanie strategii rozwoju wsi, a w zakres ten między innymi wchodzi:

- inwentaryzacja zasobów miejscowości,
- analiza korzystnych i niekorzystnych cech wewnętrznych miejscowości oraz potencjalnych szans i zagrożeń występujących w otoczeniu, które mogą mieć wpływ na przyszłość wsi i mieszkańców,
- wizja rozwoju wsi,
- priorytety rozwojowe, cele i projekty.

Wieś musi dysponować Planem Rozwoju Miejscowości w celu wykorzystania w pełni istniejącego potencjału i szans rozwojowych, w tym dostępu do środków pomocowych i funduszy centralnych.

Gmina Sicienko posiada Strategię Rozwoju Gminy Sicienko zatwierdzoną uchwałą Rady Gminy Nr XVI/143/2000 z dnia 28 czerwca 2000 roku w sprawie przyjęcia Strategii Rozwoju Gminy Sicienko.

2. JAK TO SIĘ ZACZEŁO ?!

Mieszkańcy Strzelewa powiadomieni o możliwości realizacji upragnionych zamierzeń dzięki funduszom napływającym z Unii, a w szczególności Sektorowego Programu Operacyjnego i jego działania „Odnowa Wsi oraz Zachowanie i Ochrona Dziedzictwa Kulturowego” zmobilizowali wszystkie swoje siły i ogłosili stan gotowości do działania zmierzającego do poprawy wizerunku wsi.

Dnia 4 sierpnia 2004r. Rada Sołecka Strzelewa została zaproszona na spotkanie z Wójtem Gminy, na którym został zaprezentowany Program Odnowy Wsi. Ze względu na ideę tego programu i jego cel tj. przede wszystkim duże zaangażowanie w tworzeniu programu społeczności lokalnej, Rada Sołecka uznała, że mieszkańcy miejscowości Strzelewo, wykazując swoje zaangażowanie w tworzeniu programu społeczności powinni wziąć udział w Programie Odnowy Wsi. Z dużym zainteresowaniem ze strony mieszkańców spotkały się także warsztaty szkoleniowe organizowane w tut. Urzędzie Gminy przez Stowarzyszenie Rozwoju Regionalnego „Partner”, gdzie mieszkańcy swoimi pomysłami i innowacyjnością zaskoczyli samych organizatorów. Cała machina dotycząca wystąpienia z wnioskiem o dofinansowanie przedsięwzięcia została uruchomiona.

Z pośród mieszkańców, na zebraniu wiejskim zostały wybrane osoby, mające za zadanie reprezentowanie sołectwa, miejscowości w programie „Odnowa Wsi”. Osoby te to:

| IMIĘ I NAZWISKO | FUNKCJA |
|------------------------|------------------------|
| Zenon Mazur | sołtys |
| Jerzy Kelm | członek Rady Sołeckiej |
| Janusz Skowroński | członek Rady Sołeckiej |

Członkowie grupy „Odnowa Wsi” swoje zaangażowanie uaktywnili już na samym początku, następnie na spotkaniach mieszkańcy ustalili cele i priorytety, trzymając się ogólnej wizji miejscowości.

Ze względu na duże potrzeby mieszkańcy długo zastanawiali się nad wyborem głównego celu i priorytetu działania. Sołectwo Strzelewo dysponuje energiczną i zorganizowaną młodzieżą.

Poprzez swoje działania pobudza resztę mieszkańców do podejmowania wyzwań, w celu poprawy wizerunku wsi oraz zaspokojenia podstawowych potrzeb mieszkańców sołectwa. Uznano więc, że jednym z elementarnych potrzeb wsi jest wyremontowana i wyposażona świetlica wiejska, w której mieszkańcy mogliby urzeczywistniać swoje zamysły, a dzieci i młodzież spędzać bezpiecznie wolny czas. Jako priorytet uznano adaptację na cel budynku komunalnego.

W celu realizacji zamierzeń Grupa „Odnowy Wsi” wraz z mieszkańcami zebrała wiele materiałów, między innymi opracowała arkusze analityczne mające na celu wykazanie potrzeb mieszkańców. Dzięki dużemu zaangażowaniu i motywacji powstał Plan Rozwoju Miejscowości, który jest niezbędnym elementem wniosku o dofinansowanie na realizację naszych upragnionych marzeń.

Plan ten został przedstawiony do akceptacji wszystkim mieszkańcom miejscowości Strzelewo na Zebraniu Wiejskim dnia 19 lipca 2007 r., gdzie został zaakceptowany i przyjęty uchwałą.



Aleja kasztanowa w Strzelewie



Buk pospolity formy czerwonej

3. INWENTARYZACJA ZASOBÓW WSI

MIEJSCOWOŚĆ: **STRZELEWO**

GMINA: **SICIENKO**

| Rodzaj zasobu | Brak | Jest o znaczeniu małym | Jest o znaczeniu średnim | Jest o znaczeniu dużym |
|--|------|------------------------|--------------------------|------------------------|
| Środowisko przyrodnicze walory krajobrazu | | | X | |
| walory przyrodnicze | | | | X |
| wody powierzchniowe (cieki, rzeki, stawy) | | X | | |
| gleby | | | X | |
| kopaliny | X | | | |
| Środowisko kulturowe Walory architektury wiejskiej i osobliwości kulturowe | | X | | |
| walory zagospodarowania przestrzennego | | X | | |
| zabytki | | | X | |
| zespoły artystyczne | | | X | |
| Dziedzictwo religijne i historyczne miejsca, osoby i przedmioty kultu | | | X | |
| święta, odpusty, pielgrzymki | X | | | |
| tradycje, obrzędy, gwara | X | | | |
| legendy, podania i fakty historyczne | X | | | |
| ważne postacie historyczne | | X | | |
| specyficzne nazwy | X | | | |
| Obiekty i tereny działki pod zabudowę mieszkaniową | X | | | |
| działki pod domy letniskowe | X | | | |
| działki pod zakłady usługowe i przemysł | | | | X |
| pułostany mieszkaniowe, magazynowe i po przemysłowe | X | | | |
| tradycyjne obiekty gospodarskie wsi (spichlerze, kuźnie, młyny) | X | | | |

| | | | | |
|---|---|---|---|---|
| place i miejsca publicznych spotkań | | X | | |
| miejsca spotkań i rekreacji | | | X | |
| Gospodarka, rolnictwo specyficzne produkty (hodowle, uprawy polowe) | | X | | |
| znane firmy produkcyjne i zakłady usługowe | | X | | |
| możliwe do wykorzystania odpady poprodukcyjne | X | | | |
| Sąsiedzi i przyjezdni korzystne, atrakcyjne sąsiedztwo (duże miasto, arteria komunikacyjna, atrakcja turystyczna) | | | X | |
| ruch tranzytowy | | | X | |
| przyjezdni stali i sezonowi | | X | | |
| Instytucje placówki opieki społecznej | X | | | |
| szkoły | | | X | |
| dom kultury | | | X | |
| inne | X | | | |
| Ludzie, organizacje społeczne OSP | | | | X |
| KGW | X | | | |
| Stowarzyszenia | X | | | |
| Darczyńcy i sponsorzy | | X | | |

DATA IX-XII 2004 R.

4. Charakterystyka inwentaryzacji zasobów miejscowości Strzelewo.

Analizę zasobów miejscowości przeprowadzono na podstawie danych statystycznych oraz informacji zgromadzonej przez mieszkańców podczas spotkań na arkuszach analitycznych.

Zasoby - to wszelkie elementy materialne i niematerialne wsi i otaczającego ją obszaru, które mogą być wykorzystane obecnie, bądź w przyszłości w budowaniu bądź realizacji publicznych i prywatnych przedsięwzięć odnowy wsi.

W analizie zasobów brano pod uwagę następujące rodzaje zasobów;

- środowisko przyrodnicze,
- środowisko kulturowe,
- dziedzictwo religijne i historyczne,
- obiekty i tereny,
- gospodarka, rolnictwo,
- sąsiedzi i przyjezdni, instytucje, ludzie, organizacje społeczne.

Środowisko przyrodnicze

Miejscowość Strzelewo to obszar o średnich walorach krajobrazowych i przyrodniczych.

Na terenie wsi położony jest park dworski z XIX w., rozciągający się także na miejscowości Janin i Kamieniec. Sołectwo położone jest częściowo na obszarze rezerwatu przyrody „Kruszyn”, który został uznany Zarządzeniem Ministra Ochrony Środowiska, Zasobów Naturalnych i Leśnictwa. Ochrona objęto obszar lasu o powierzchni 72,75 ha w oddziałach leśnych Nadleśnictwa Żółdowo, w którym występuje bogata fauna i flora. Celem ochrony jest także zachowanie zboczy pradoliny Noteci z fragmentami wykształconych grądów zboczowych.

Na terenie sołectwa znajduje się kilka stawów. Jeden z nich jest zarybiony i stanowi ulubione miejsce spotkań wędkarzy. Występują również liczne oczka polodowcowe.

Na obszarze Gminy Sicienko przeważają wysoko produkcyjne grunty III klasy bonitacyjnej. Najczęściej gleby bielicowe. Podobnie jak w całej gminie, w Strzelewie brak jest jakichkolwiek złóż kopalin.

Środowisko kulturowe

Na terenie sołectwa Strzelewo znajduje się pałac dworski z końca XIX w. oraz przydrożne kapliczki

Ze względu na położenie sołectwo posiada atrakcyjne tereny pod zabudowę rekreacyjną oraz mieszkaniową

Dziedzictwo religijne i historyczne

W Kamieńcu należącym do sołectwa Strzelewo odnaleziono ślady osadnictwa wczesnośredniowiecznego, natomiast w Strzelewie – późnośredniowiecznego. Pierwsze wzmianki w źródłach pisanych informują, że w 1299 r. scholastyk łęczycki Józef nadał Strzelewo będące jego patrymonium, leżące wówczas na ziemi nakielskiej, na kresach Kujaw, kościołowi gnieźnieńskiemu. W 1489 r. właścicielami majątku była rodzina Strzeleńskich. W 1583 r. dokonano podziału między Piotrem Gądkowskim a Prokopem Samostrzelskim. Następnie Strzelewo przeszło w posiadanie rodu Bnińskich na Samostrzelu. Ostatni z rodu sprzedał dobra hrabiemu Tadeuszowi Morstinowi, którego pamiętają jeszcze najstarsi mieszkańcy sołectwa. Jego kamień nagrobny znajduje się przy kościele w Dąbrówce Nowej.

Od 1935 r. Strzelewo wraz z Janinem i Kamieńcem wchodziło w skład gminy Dąbrówka Nowa. 7 listopada 1947 r. na posiedzeniu Gminnej Rady Narodowej w Dąbrówce N. podjęto uchwałę dotyczącą włączenia wymienionych miejscowości do gminy Ślesin. Po przeprowadzeniu reformy administracji i samorządu w 1954 r. wszystkie trzy miejscowości weszły w skład gromady Kruszyn. Jednak już w 1959 r. wróciły do gromady Ślesin. Dopiero po likwidacji gminy Ślesin w 1976 r. Strzelewo, Janin i Kamieniec zostały już na stałe przyłączone do gminy Sicienko.

Obiekty i tereny

Teren częściowo przeznaczony jest pod zabudowę mieszkaniową. 17,7 ha stanowią grunty przeznaczone na cele inwestycyjne.

Gospodarka, rolnictwo

Największą ilość użytków rolnych w sołectwie posiada Gospodarstwo Rolne „Strzelewo”. Zajmują one powierzchnię 1 334,63 ha. Na wszystkich gruntach rolnych wsi uprawia się najczęściej rzepak, kukurydzę, buraki cukrowe, pszenicę i inne zboża. Prowadzona jest także hodowla bydła mlecznego, trzody

chlewnej i owiec. Działają tu 4 firmy handlowe oraz firma transportowa i usługowo-handlowa.

Sąsiedzi i przyjezdni

Przez teren sołectwa przebiega droga krajowa nr 10 Warszawa-Szczecin. Bliskie sąsiedztwo Bydgoszczy oraz ciekawe położenie sołectwa i jego krajobraz przyczynia się do częstych wizyt przyjezdnych z miasta.

Instytucje

Strzelewo nie posiada placówki opieki społecznej, mieszkańcy korzystają z Niepublicznego Zakładu Opieki Zdrowotnej w Sicienku świadczącego podstawowe usługi zdrowotne lub w filii przychodni w Kruszynie.

Szkoła podstawowa w Strzelewie składa się z sześciu oddziałów klasy od 1 do 6 oraz z jedno oddziałowego przedszkola. Obecnie do szkoły uczęszcza 88 uczniów.

Ponadto prężnie działa tu Gospodarstwo Rolne Strzelewo, które zatrudnia około 40 osób.

Ludzie, organizacje społeczne

Prężnie działająca miejscowa Ochotnicza Straż Pożarna wypełnia czas i angażuje młodzież. Obecnie istnieje klub, który zrzesza 18 dorosłych członków i dwie drużyny młodzieżowe chłopców i dziewcząt. Osiągają bardzo dobre wyniki na różnych szczeblach. Przy szkole działa oddział Związku Harcerstwa Polskiego prowadzonego przez Panią Bernadete Nikodem.

5. Ocena mocnych i słabych stron

Na podstawie analizy zasobów, opracowano korzystne i niekorzystne cechy wewnętrzne miejscowości, jak i potencjalne szanse i zagrożenia występujące w otoczeniu, które mogą mieć wpływ na przyszłość mieszkańców oraz rozwój miejscowości.

Podsumowanie sytuacji rozwojowej miejscowości Strzelewo

| SILNE STRONY | SŁABE STRONY |
|---|---|
| <ul style="list-style-type: none">• dobra komunikacja,• stosunkowo dobra infrastruktura,• szkoła jako centrum kultury,• tereny inwestycyjne | <ul style="list-style-type: none">• mała aktywność ludności napływowej,• średnie zaangażowanie młodzieży,• zbyt mało zajęć rekreacyjno-kulturalnych |
| OKAZJE | ZAGROŻENIA |
| <ul style="list-style-type: none">• możliwość pozyskania inwestora,• możliwość pozyskania środków finansowych z funduszy unijnych,• rozwój bazy kulturalnej | <ul style="list-style-type: none">• odpływ młodzieży do większych ośrodków,• rosnące bezrobocie |

5.1 JACY JESTEŚMY? – Diagnoza aktualnej sytuacji naszej miejscowości – Jaka jest nasza wieś?

| | |
|---|---|
| Co ją wyróżnia? | zespół pałacowo-parkowy, korzystne położenie geograficzne i komunikacyjne, Gospodarstwo Rolne Strzelewo |
| Jakie pełni funkcje? | społeczne, edukacyjne, mieszkalne |
| Kim są mieszkańcy? | rolnicy, emeryci, renciści, dzieci i młodzież ucząca się, osoby bezrobotne, osoby pracujące poza rolnictwem |
| Co daje utrzymanie? | praca we własnym gospodarstwie rolnym oraz w Gospodarstwie Rolnym Strzelewo, zasiłki społeczne i socjalne: emerytury, renty, pomoc opieki społecznej, praca zawodowa w sąsiednich aglomeracjach |
| Jak zorganizowani są mieszkańcy? | Rada Sołecka, Ochotnicza Straż Pożarna |
| W jaki sposób rozwiązują problemy? | poprzez zebrania wiejskie, rozmowy z sołtysem i radnymi |
| Jaki wygląd ma nasza wieś? | wieś zwarta, zagrody i obejścia zadbane. Z roku na rok poprawia się estetyka sołectwa |
| Jakie obyczaje i tradycje są nas pielęgnowane i rozwijane? | Jasełka Bożonarodzeniowe |
| Jaki jest stan otoczenia i środowiska? | środowisko czyste, dookoła rozciągające się tereny zielone |
| Jakie jest rolnictwo? | rolnictwo zrównoważone o standartowych uprawach, największy właściciel to Fundacja KUL im. Anieli hr. Potulickiej |
| Co proponujemy dzieciom i młodzieży? | wszelkie formy kółek zainteresowań, spotkania, zabawy proponowane przez szkołę oraz OSP. Młodzieżowe drużyny OSP |

5.2 WIZJA STANU DOCELOWEGO Jaka ma być nasza wieś za 10 lat?

| | |
|--|---|
| Co ma ją wyróżniać? | zaangażowanie mieszkańców w codziennym życiu wsi, nowoczesna architektura z zachowaniem walorów architektury wiejskiej i osobliwości kulturowej |
| Jakie ma pełnić funkcje? | oświatową, kulturową, rozwinięta funkcja usługowa |
| Kim mają być mieszkańcy? | uspołecznieni, wykształceni, gotowi do podejmowania wyzwań |
| Co ma dać utrzymanie? | zwiększenie ilości miejsc pracy poprzez rozwój małych firm, praca zawodowa, własna działalność gospodarcza |
| W jaki sposób ma być zorganizowana wieś i mieszkańcy? | prężnie działające stowarzyszenia i Koło Gospodyń Wiejskich, mieszkańcy aktywni, zaangażowani w działalność na rzecz odnowy wsi i poprawy jej wizerunku |
| W jaki sposób mają być rozwiązywane problemy? | na zebraniu wiejskim, rozmowy z sołtysem i radnymi |
| Jak ma wyglądać nasza wieś? | estetyczna, zadbana, tętniąca życiem |
| Jakie obyczaje i tradycje mają być u nas rozwijane? | odnalezienie pradawnych korzeni, powrót do dawnych tradycji oraz pielęgnacja obecnych obyczajów |
| Jaki ma być stan otoczenia i środowiska? | powietrze nie skażone, czyste otoczenie, przyjazny klimat |
| Jakie ma być rolnictwo? | rozwojowe, przynoszące profity |
| Jakie mają być powiązania komunikacyjne? | co najmniej takie jak obecne |
| Co zaproponujemy dzieciom i młodzieży? | zajęcia w wyremontowanym budynku zaadaptowanym na świetlicę, organizowanie imprez oraz festynów dla najmłodszych, zorganizowanie miejsca zabaw – budowa placu zabaw, zajęcia pozalekcyjne w budynku świetlicy |

6. Wizja Odnowy Wsi

Wizja Odnowy Wsi powstała w wyniku dyskusji mieszkańców, odwołuje się do przyszłości. Wizję Odnowy Wsi Strzelewo sformułowano następująco:

„Marzę, by moja wieś była bezpieczna, estetyczna, rozwojowa, w której mieszkańcy chcą żyć, pracować i odpoczywać””

7. Arkusz Planowania

Arkusz planowania – Plan Rozwoju Miejscowości zawiera układ wyznaczonych przez społeczność priorytetów rozwojowych, celów oraz konkretnych projektów.

Poszczególne priorytety i projekty zgodne są z ustaloną wizją rozwoju Strzelewa.

W zależności od zaawansowania prac, projekty powinny być uszczegółowione. Szczególnie ważne jest określenie kosztów związanych z ich wdrażaniem. Zwykle ma to największy wpływ na ustalanie harmonogramu realizacji planu.

NASZA MAŁA STRATEGIA – Planowane kierunki rozwoju

| | | |
|---|--|---|
| Wizja Rozwoju miejscowości <i>„Marzę aby moja wieś była bezpieczna, estetyczna, rozwojowa, w której mieszkańcy chcą żyć, pracować i odpoczywać.”</i> | | |
| Priorytet: Poprawa estetyki i wizerunku wsi | | |
| Cel 1: Stworzenie optymalnych warunków dla prawidłowego rozwoju dzieci i młodzieży | Cel 2: Poprawa istniejącej infrastruktury | Cel 3: Ochrona i bezpieczeństwo mieszkańców |
| Projekty: 1. Adaptacja budynku komunalnego na świetlicę wiejską. - wymiana stolarki okiennej, - modernizacja schodów wejściowych, - elewacja zewnętrzna - doposażenie | Projekty: 1. Położenie dywanika asfaltowego na drodze utwardzonej z centrum wsi do szkoły. 2. Wyrównanie i utwardzenie drogi z Janina do Pana Łasy. 3. Naprawa drogi do Kamieńca | Projekty: 1. Budowa wiaty przystankowej w centrum wsi, przy zatoczce autobusowej dla podróżnych jadących w stronę Bydgoszczy. |

8. Harmonogram wdrażania planu i zarządzanie

Harmonogram wdrażania planu wyznacza priorytety dotyczące działań w krótszej i dłuższej perspektywie oraz określa odpowiedzialnych za realizację całego planu oraz poszczególnych jego elementów.

Realizacja części elementów planu będzie odbywać się z udziałem władz gminnych.

HARMONOGRAM WDRAŻANIA PLANU I ZARZĄDZANIE

| PRIORYTET | CEL | PROJEKT | TERMIN | KTO | UWAGI |
|---|--|---|-----------------------|--------------------------|--------------------------|
| POPRAWA ESTETYKI I WIZERUNKU WSI | Stworzenie optymalnych warunków dla prawidłowego rozwoju dzieci i młodzieży | adaptacja budynku komunalnego na świetlice wiejską | 2008 | Rada Sołecka Gmina | |
| | Poprawa istniejącej infrastruktury | położenie dywanika na drodze utwardzonej z centrum wsi do szkoły | 2007 | Rada Sołecka Gmina | |
| | | wyrównanie i utwardzenie drogi z Janina do Zawady | 2008 | Rada Sołecka Gmina | |
| | | naprawa drogi w kierunku ZK OZ Strzelewo | 2009 | Rada Sołecka Gmina | |
| | | naprawa drogi w kierunku Kamieńca | 2010 | Rada Sołecka Gmina | |
| | | Ochrona i bezpieczeństwo mieszkańców | wiata przystankowa | 2011 | Rada Sołecka Gmina |

II. 1.OPIS PLANOWANEGO PRZEDSIĘWZIĘCIA

Spółeczność miejscowości Strzelewo postanowiła zgłosić o dofinansowanie w zakresie działania „Odnowa wsi oraz zachowanie i ochrona dziedzictwa kulturowego” projekt pt.:

„Remont budynku świetlicy wiejskiej w Strzelewie”



Budynek komunalny do zaadaptowania na świetlicę wiejską

Realizacja tego projektu doprowadzi do:

- odnowy obiektu,
- uatrakcyjnienia wolnego czasu dla dzieci i młodzieży,

- stworzenia miejsca umożliwiającego spotkania mieszkańców, punktu, w którym organizowano by festyny, zajęcia pozalekcyjne, spotkania kulturalne.

Nieruchomość będąca celem przedsięwzięcia zlokalizowana jest na terenie miejscowości Strzelewo, gmina Sicienko i oznaczona numerem ewidencyjnym 66/4.

Obiekt jest budynkiem dwukondygnacyjnym, niepodpiwniczonym, przykrytym dachem płaskim. Obecnie na parterze mieści się ogólnodostępna sala przeznaczona na różnego rodzaju imprezy kulturalne, na piętrze znajdują się pomieszczenia świetlicy wiejskiej.

Projekt w swoim zakresie obejmuje następujące działania:

- ❖ wymiana stolarki okiennej,
- ❖ wymiana stolarki drzwiowej,
- ❖ renowacja elewacji budynku,
- ❖ remont schodów i cokołów ścian,
- ❖ remont dachu i wymiana orynnowania,
- ❖ wykonanie dojścia do budynku.

Elewację budynku w latach ubiegłych malowano farbą, która charakteryzowała się słabą przyczepnością. Należy te warstwy usunąć, naprawić uszkodzenia i ubytki, zastosować preparaty odgrzybiające oraz wymienić rynny i rury spustowe.

Obecnie stolarka okienna i drzwiowa nie gwarantuje odpowiedniej izolacji termicznej. Uszczelnienie i ocieplenie z pewnością obniży koszty eksploatacji.

Natomiast schody należy dostosować do obowiązujących przepisów, wybudować nową balustradę, by polepszyć warunki bezpieczeństwa osób korzystających z budynku.

Mieszkańcy oraz odwiedzający nas przybysze będą mieli możliwość odpoczynku i spędzenia wolnego czasu w nowym, czystym i przyjemnym otoczeniu.

2. Szacunkowy kosztorys planowanego przedsięwzięcia

Nazwa przedsięwzięcia:

„Remont budynku świetlicy wiejskiej w Strzelewie”

| Element robót | Koszty ogółem | VAT | Razem |
|----------------------|----------------------|------------------|-------------------|
| Budynek świetlicy | 117.852,30 | 25.927,51 | 143.779,81 |
| Nadzór inwestorski | 3.278,69 | 721,31 | 4.000 |
| Razem I etap | 121.130,99 | 26.648,82 | 147.779,81 |

3. Harmonogram planowanego przedsięwzięcia

Nazwa przedsięwzięcia:

„Remont budynku świetlicy wiejskiej w Strzelewie”

| Zakres zadań planowanych do wykonania | Planowany termin rozpoczęcia zadania (miesiąc/rok) | Planowany termin zakończenia zadania (miesiąc/rok) |
|--|---|---|
| 1/ Wymiana stolarki okiennej | Marzec 2008 | Kwiecień 2008 |
| 2/ Wymiana stolarki drzwiowej | Marzec 2008 | Kwiecień 2008 |
| 3/Renowacja elewacji budynku - uzupełnienie tynków zewnętrznych, usunięcie starej farby, - malowanie. | Marzec 2008 | Kwiecień 2008 |
| 4/ Schody i cokoły ścian -przebudowa schodów, - pokrycie schodów płytami gresowymi, -remont cokołów ścian i muru oporowego. | Marzec 2008 | Kwiecień 2008 |
| 5/ Remont dachu i wymiana orynnowania - uzupełnienie i oczyszczenie warstwy cementowej gładzi wyrównawczej, - położenie izolacji, - pokrycie dachu papą termozgrzewalną, - wymiana rynien i rur spustowych. | Marzec 2008 | Kwiecień 2008 |
| 6/ Wykonanie dojazdu do budynku - ułożenie chodników z kostki betonowej. | Marzec 2008 | Kwiecień 2008 |

SPIS TREŚCI

| | |
|--|----------|
| I. PLAN ROZWOJU MIEJSCOWOŚCI STRZELEWO | 1 |
| 1. Charakterystyka miejscowości Strzelewo | 2 |
| 2. Jak to się zaczęło | 5 |
| 3. Inwentaryzacja zasobów wsi | 8 |
| 4. Charakterystyka zasobów miejscowości Strzelewo | 10 |
| 5. Ocena mocnych i słabych stron | 13 |
| 5.1 Jacy jesteśmy – Diagnoza aktualnej sytuacji | 14 |
| 5.2 Wizja stanu docelowego | 15 |
| 6. Wizja odnowy wsi | 16 |
| 7. Arkusz planowania – Planowanie kierunku rozwoju | 16 |
| 8. Harmonogram wdrażania planu i zarządzanie | 17 |
| II. OPIS PLANOWANEGO PRZEDSIĘWZIĘCIA | |
| 1. Opis planowanego przedsięwzięcia | 19 |
| 2. Szacunkowy kosztorys przedsięwzięcia | 21 |
| 3. Harmonogram planowanego przedsięwzięcia | 22 |

Przewodniczący
Rady Gminy Siemienko

Marek Werchow

**Załącznik nr 10
do protokołu
z dnia 25.07.2007 r.
Uchwała Nr XIII/183/07
Rady Miasta Bydgoszczy
z dnia 27 czerwca 2007 r.**

w sprawie projektu uchwały o przekształceniu Samodzielnego Publicznego Zakładu Opieki Zdrowotnej Wielospecjalistycznego Szpitala Miejskiego im. dr. E. Warmińskiego w Bydgoszczy polegającego na likwidacji niektórych komórek działalności podstawowej.

Na podstawie art.43 ust. 2 i 3 ustawy z dnia 30 sierpnia 1991 r. o zakładach opieki zdrowotnej (Dz. U. z 2007 r. Nr 14, poz.89) i art.18 ust.2 pkt 9 lit. b ustawy z dnia 8 marca 1990 r. o samorządzie gminnym (Dz.U. z 2001 r. Nr 142, poz. 1591, z 2002 r. Nr 23, poz. 220, Nr 62, poz.558, Nr 113, poz.984, Nr 153, poz. 1271, Nr 214, poz. 1806, z 2003 r. Nr 80, poz.717, Nr 162, poz.1568, z 2004 r. Nr 102, poz. 1055, Nr 116, poz. 1203, z 2005 r. Nr 172, poz.1441, Nr 175, poz. 1457, z 2006 r. Nr 17, poz. 128, Nr 181, poz.1337 oraz z 2007 r. Nr 48, poz.327) w zw. z § 51 ust. 1 Statutu Miasta Bydgoszczy (Dz. Urz. Woj. Kuj.-Pomur, z 2005 r., Nr 52, poz. 1024)

uchwała się , co następuje:

§ 1. Przyjąć projekt uchwały w sprawie przekształcenia Samodzielnego Publicznego Zakładu Opieki Zdrowotnej Wielospecjalistycznego Szpitala Miejskiego im. dr. E. Warmińskiego w Bydgoszczy stanowiący załącznik do niniejszej uchwały.

§ 2. Projekt uchwały, o którym mowa w § 1 podlega zaopiniowaniu przez Wojewodę Kujawsko – Pomorskiego, Sejmik Województwa Kujawsko-Pomorskiego, właściwe organy gmin i powiatów położonych na obszarze działalności szpitala oraz odpowiednie władze statutowe reprezentatywnych organizacji związkowych.

§ 3. Uchwała wchodzi w życie z dniem podjęcia.

Przewodniczący Rady Miasta

Dorota Jakuta

Uzasadnienie

Zgodnie z art. 43 ust. 2 ustawy z dnia 30 sierpnia 1991 r. o zakładach opieki zdrowotnej projekt uchwały o przekształceniu Wielospecjalistycznego Szpitala Miejskiego im. dr. E. Warmińskiego w Bydgoszczy polegającym na likwidacji niektórych Oddziałów oraz Poradni, które z różnych przyczyn nie realizują świadczeń medycznych wymaga opinii Wojewody Kujawsko – Pomorskiego, Sejmiku Województwa Kujawsko – Pomorskiego, właściwych organów gmin i powiatów położonych na obszarze działalności szpitala oraz odpowiednich władz statutowych reprezentatywnych organizacji związkowych.

Taki tryb działania wynika również z § 51 ust.1 Statutu Miasta Bydgoszczy.

Przyjęcie niniejszej uchwały należy traktować jako równoznaczne z wyrażeniem pozytywnej opinii Rady Miasta wobec projektu uchwały o przekształceniu Szpitala Miejskiego.

Zgodnie z powyżej opisanymi wymogami proceduralnym podjęcie niniejszej uchwały jest uzasadnione.

DYREKTOR WIEDZAS

12, pow. Aleksandra Łachowicz

Uchwała Nr
Rady Miasta Bydgoszczy
z dnia

w sprawie przekształcenia Samodzielnego Publicznego Zakładu Opieki Zdrowotnej Wielospecjalistycznego Szpitala Miejskiego im. dr. E. Warmińskiego w Bydgoszczy polegającego na likwidacji niektórych komórkek działalności podstawowej.

Na podstawie art. 36 w związku z art. 43 ust. 1 i 3 ustawy z dnia 30 sierpnia 1991 r. o zakładach opieki zdrowotnej (Dz.U. z 2007 r. Nr 14, poz. 89) i art. 18 ust. 2 pkt 9 lit. h ustawy z dnia 8 marca 1990 r. o samorządzie gminnym (Dz.U. z 2001 r. Nr 142, poz. 1591, z 2002r. Nr 23, poz. 220, Nr 62, poz. 558, Nr 113, poz. 984, Nr 153, poz. 1271, Nr 214, poz. 1806, z 2003r. Nr 80, poz. 717, Nr 162, poz. 1568, z 2004 r. Nr 102, poz. 1055, Nr 116, poz. 1203, z 2005 r. Nr 172, poz. 1441, Nr 175, poz. 1457, z 2006 r. Nr 17, poz. 128, Nr 181, poz. 1337 oraz z 2007 r. Nr 48, poz. 327)

uchwała się, co następuje:

§ 1. Likwiduje się w strukturze organizacyjnej Wielospecjalistycznego Szpitala Miejskiego im. dr. E. Warmińskiego w Bydgoszczy następujące jednostki organizacyjne działalności podstawowej:

- 1) oddziały: dziecięcy, dla przewlekle chorych z rehabilitacją, chirurgii plastycznej i urologicznej,
- 2) poradnie: anesteziologiczną, psychologiczną, pediatryczną, chirurgii dziecięcej, chirurgii plastycznej, leczenia oparzeń, leczenia zaburzeń równowagi i niedostęchu, diagnostyki i leczenia wad płodu oraz ogólną.

§ 2. Osobom korzystającym z dotychczasowych świadczeń zdrowotnych likwidowanych jednostek organizacyjnych działalności podstawowej zostanie zapewnione nieprzerwane udzielanie tych świadczeń, bez istotnego ograniczenia ich dostępności, warunków udzielania i jakości przez:

- 1) Wojewódzki Szpital Dziecięcy im. J. Brudzińskiego w Bydgoszczy - w zakresie świadczeń udzielanych przez likwidowany oddział dziecięcy,
- 2) Szpital Uniwersytecki im. dr. A. Jurasza w Bydgoszczy - w zakresie świadczeń udzielanych przez likwidowany oddział dla przewlekle chorych z rehabilitacją,
- 3) Szpital Uniwersytecki im. dr. A. Jurasza w Bydgoszczy - w zakresie świadczeń udzielanych przez likwidowany oddział chirurgii plastycznej
- 4) Wojewódzki Szpital im. dr. Jana Bizuela w Bydgoszczy - w zakresie świadczeń udzielanych przez likwidowany oddział urologii,
- 5) Szpital Uniwersytecki im. dr. A. Jurasza w Bydgoszczy - w zakresie świadczeń udzielanych przez likwidowane poradnie: anesteziologiczną, psychologiczną, pediatryczną, chirurgii dziecięcej, chirurgii plastycznej, leczenia zaburzeń równowagi i niedostęchu oraz ogólną,
- 6) Wojewódzki Szpital im. dr. Jana Bizuela - w zakresie świadczeń udzielanych przez likwidowane poradnie: leczenia oparzeń oraz diagnostyki i leczenia wad płodu.

§ 3. Termin zakończenia likwidacji jednostek działalności podstawowej wskazanych w § 1 ustala się na pierwszy dzień miesiąca następującego po upływie 3 miesięcy od daty wejścia w życie niniejszej uchwały.

§ 4. Uchwała podlega publikacji w Dzienniku Urzędowym Województwa Kujawsko - Pomorskiego i wchodzi w życie po upływie 14 dni od dnia ogłoszenia.

Przewodniczący Rady Miasta

Dorota Jakuta

Uzasadnienie

Istnieje konieczność zmiany struktury organizacyjnej Szpitala mającej na celu dostosowanie do zakresu udzielanych świadczeń medycznych przez samodzielny publiczny zakład opieki. Wykreślone ze Statutu będą oddziały i poradnie, które nie prowadziły działalności medycznej. Uchwała ma charakter porządkowy i skutkuje zmianą zapisu Statutu.

Podjęcie niniejszej uchwały jest uzasadnione.

**UCHWAŁA NR X/57/07
RADY GMINY SICIENKO
z dnia 25 lipca 2007 r.**

w sprawie wyrażenia opinii dotyczącej projektu uchwały Rady Miasta Bydgoszczy w sprawie przekształcenia Samodzielnego Publicznego Zakładu Opieki Zdrowotnej Wielospecjalistycznego Szpitala miejskiego im. dr E. Warmińskiego w Bydgoszczy polegającego na likwidacji niektórych komórek działalności podstawowej

Na podstawie art. 18 ust. 2 pkt. 15 ustawy z dnia 8 marca 1990 roku o samorządzie gminnym (Dz. U. z 2001 roku Nr 142, poz. 1591, z 2002 roku Nr 23, poz. 220, Nr 62, poz. 558, Nr 113, poz. 984, Nr 153, poz. 1271, Nr 214, poz. 1806, z 2003 roku Nr 80, poz. 717, Nr 162, poz. 1568, z 2004 roku Nr 116, poz. 1203, z 2005 roku Nr 172, poz. 1441 z 2006 roku Nr 17, poz. 128 Nr 181, poz. 1337, z 2007 r. Nr 48, poz. 327) oraz art. 34 ust. 2 i 3 ustawy z dnia 30 sierpnia 1991 roku o zakładach opieki zdrowotnej (Dz. U. z 2007 r. Nr 14, poz. 89) uchwała się co następuje:

§ 1. Pozytywnie zaopiniować projekt uchwały Rady Miasta Bydgoszczy w sprawie przekształcenia Samodzielnego Publicznego Zakładu Opieki Zdrowotnej Wielospecjalistycznego Szpitala Miejskiego im. dr E. Warmińskiego w Bydgoszczy polegającego na likwidacji niektórych komórek działalności podstawowej.

§ 2. Wykonanie uchwały powierza się Wójtowi Gminy.

§ 3. 1. Uchwała wchodzi w życie z dniem podjęcia.

2. Uchwałę ogłasza się w sposób miejscowo przyjęty tj. poprzez wywieszenie na tablicy ogłoszeń.



Przewodniczący
Rady Gminy Sicienko
Weterek (Nadolny)

UZASADNIENIE

Władze miasta Bydgoszczy wystąpiły z wnioskiem o wyrażenie opinii w sprawie przekształcenia Samodzielnego Publicznego Zakładu Opieki Zdrowotnej Wielospecjalistycznego Szpitala Miejskiego im. dr E. Warmińskiego w Bydgoszczy polegającego na likwidacji niektórych komórek działalności podstawowej.

Zgodnie z postanowieniami art. 43 ust. 2 i 3 ustawy z dnia 30 sierpnia 1991 roku o zakładach opieki zdrowotnej (Dz. U. z 2007 r. Nr 14, poz. 89) projekt uchwały o likwidacji lub przekształceniu publicznego ZOZ-u wymaga opinii m.in. właściwych organów gminy, której ludności zakład udziela świadczeń zdrowotnych. Sytuacja taka zaistniała w przedmiotowej sprawie. Stąd konieczne jest wyrażenie opinii przez Radę Gminy Sicienka.

Jak wynika z projektowanej uchwały o przekształceniu likwidacja dotyczy oddziałów i poradni, które nie prowadzą działalności medycznej. W projekcie określono również, które szpitale i poradnie wypełniać będą usługi medyczne w miejsce likwidowanych jednostek. Osoby korzystające ze świadczeń likwidowanych jednostek będą więc miały zapewnione nieprzerwane udzielanie tych świadczeń w sposób, który nie spowoduje ograniczenia ich dostępności, warunków udzielania i jakości.

W tych okolicznościach Rada Gminy Sicienka wyraża pozytywną opinię w sprawie przekształcenia Wielospecjalistycznego Szpitala Miejskiego w Bydgoszczy.

Przewodniczący
Rady Gminy Sicienka

Marek Nardolno

UCHWAŁA Nr X/58/07
Rady Gminy Sicienka
z dnia 25 lipca 2007r.

w sprawie zawarcia umowy dzierżawy na lokal użytkowy na okres dłuższy niż trzy lata

Na podstawie art. 18 ust. 2 pkt 9 lit. "a" ustawy z dnia 8 marca 1990 r. o samorządzie gminnym (Dz. U. z 2001 r. Nr 142 poz. 1591, z 2002 r. Nr 23 poz. 220, Nr 62 poz. 558, Nr 113 poz. 984, Nr 153 poz. 1271 i Nr 214 poz. 1806 oraz 2003 roku Nr 80 poz. 717 i Nr 162 poz. 1568, z 2004 r. Nr 102 poz. 1055, Nr 116 poz. 1203, 2005 r. Nr 172 poz. 1441, z 2006 r. Nr 17 poz. 128, Nr 181 poz. 1337, z 2007 r. Nr 48 poz. 327) oraz art. 13 ust. 1, ustawy z dnia 21 sierpnia 1997 r. o gospodarce nieruchomościami (Dz. U. z 2004 r. Nr 261 poz. 2603, z 2004r. Nr 281 poz. 2782 i z 2005 r. Nr 130 poz. 1087, Nr 169 poz. 1420, Nr 175 poz. 1459, z 2006 r. Nr 104 poz. 708, Nr 220 poz. 1600, poz. 1601) uchwała się, co następuje:

§ 1. Upoważnić Wójta Gminy Sicienka do zawarcia umowy dzierżawy na lokal użytkowy o powierzchni 10 m² usytuowany w budynku gminnym położonym na działce nr 20/7 w Zielonczynie na okres do 10 lat.

§ 2. Wykonanie uchwały zleca się Wójtowi Gminy Sicienka.

§ 3. 1. Uchwała wchodzi w życie z dniem podjęcia.
2. Uchwała podlega ogłoszeniu w sposób zwyczajowo przyjęty tj. na tablicy ogłoszeń Urzędu Gminy w Sicienku.



Przewodniczący
Rady Gminy Sicienka
Marek Nadolny

UZASADNIENIE

Przedmiotowy lokal użytkowy był zawsze wdzierzawiany na okres trzech lat. Dotychczasowy dzierżawca Telekomunikacja Polska Region Północny wystąpił z wnioskiem o dalszą dzierżawę na czas nieokreślony.

Jest to lokal o bardzo małym metrażu, wyposażony w urządzenia telekomunikacji i służy mieszkańcom gminy.

W interesie obu stron jest kontynuacja tej umowy bez konieczności jej częstego przedłużania.

Przewodniczący
Rady Gminy Życienko

Marek Nadołtu